Projet S105

Cahier des Charges

Thomas Chassang | Thomas Miellot

Hugo Da Silva Almeida | Janith Mapitiyage

2024-2025

université PARIS-SACLAY | IUT D'ORSAY

Table des Matières

1. Introduction du projet à réaliser..... 3
1- Travail à réaliser..... 3
2- Diagramme de Gantt..... 3
2. Caractéristiques d'une maison d'édition, le micro et le macro environnement..... 4
1- Caractéristique d'une maison d'édition :..... 4
2- Fonction commerciale :..... 4
3- Marché Potentiel :..... 4
4- Zone de Marchéage :..... 5
3. Analyse comparative des besoins exprimés dans les fonctions des sites des maison d'édition "Editions du Détour" et "Economica"..... 6
1- Éditions Economica..... 6
2- Les Éditions du Détour..... 6-7
3- Comparaison..... 7
4. Liste des fonctionnalités à réaliser pour votre site..... 8
1. Gestion des livres et du catalogue..... 8
2. Commerce en ligne..... 8
3. Expérience utilisateur..... 8
4. Informations sur la maison d'édition..... 8
5. Diagramme des interactions..... 9
6. Organigramme technique produit..... 11
7. Conclusion..... 11

1. Introduction du projet à réaliser

1- Travail à réaliser

Les deux co-gérants de la SARL Tabernak veulent créer un site web pour leurs futures maisons d'édition : Les Editions du Caribou. Ce site web servira à vendre ses collections de livres physiques et électroniques. Pour ce faire nous devons faire une analyse et un recueil de besoin nous permettant de créer un cahier des charges du futur site web. Chaque utilisateur étant pris en compte : clients, gestionnaire du stock, comptable, directeur commercial, co-gérants, administrateur du site, diffuseur, transporteur, distributeur, librairies. Pour faire cela nous nous sommes documentés via des vidéos et des documents données ainsi que des interviews de libraires.

2- Diagramme de Gantt

Comme vu ci-dessus, après avoir lu le travail à accomplir, Janith, le chef de projet, a attribué à Thomas Chassang la réalisation du Diagramme de Gantt, dû à son expérience passée avec les diagrammes de Gantt en formation STI2D. Comme les compétences du groupe sont équitables sur les autres travaux à réaliser, le travail à été partagé équitablement.

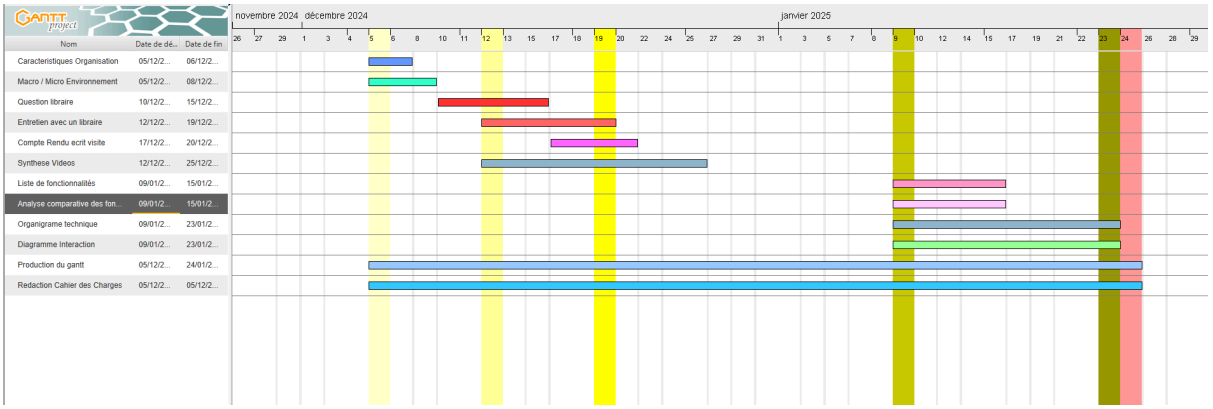

2. Caractéristiques d’une maison d’édition, le micro et le macro environnement

1- Caractéristique d’une maison d'édition :

L'éditeur est un partenaire clé pour toute personne souhaitant publier un livre. Il aide à chaque étape de la production et l’impression à la distribution. Sans éditeur, il est difficile de réaliser un projet de livre. Il doit aussi prendre en compte les besoins de l’auteur et les capacités des outils techniques disponibles. L’éditeur a donc un rôle à la fois créatif, technique et commercial pour faire en sorte que le livre soit à la fois bien conçu, bien produit et bien distribué.

2- Fonction commerciale :

- **Les caractéristiques du livre** : Qu’est-ce qui rend ce livre unique ? Son histoire, son style ou un sujet qui attire les lecteurs ?
- **La distribution** :Comment le livre est-il distribué ? En librairie, en ligne, ou ailleurs ?
- **La promotion** :Comment faire connaître le livre ? Par des campagnes sur les réseaux sociaux, des événements ou d’autres actions ?

Non Consommateurs Absolus : Les personnes qui ne sont pas impliquées dans la production de livres, comme les lecteurs.

Non Consommateurs Relatif :Les auteurs qui n’ont pas encore publié mais qui envisagent de le faire bientôt.

3- Marché Potentiel :

- Clients actuel : Les auteurs qui publient déjà avec la maison d’édition. Ils continueront à travailler avec elle tant qu’ils sont satisfaits.
- Clients que l’on souhaite conquérir : Les futurs auteurs qui cherchent un éditeur pour leurs projets.

4- Zone de Marchéage :

La distribution peut être locale ou nationale, selon la maison d'édition.

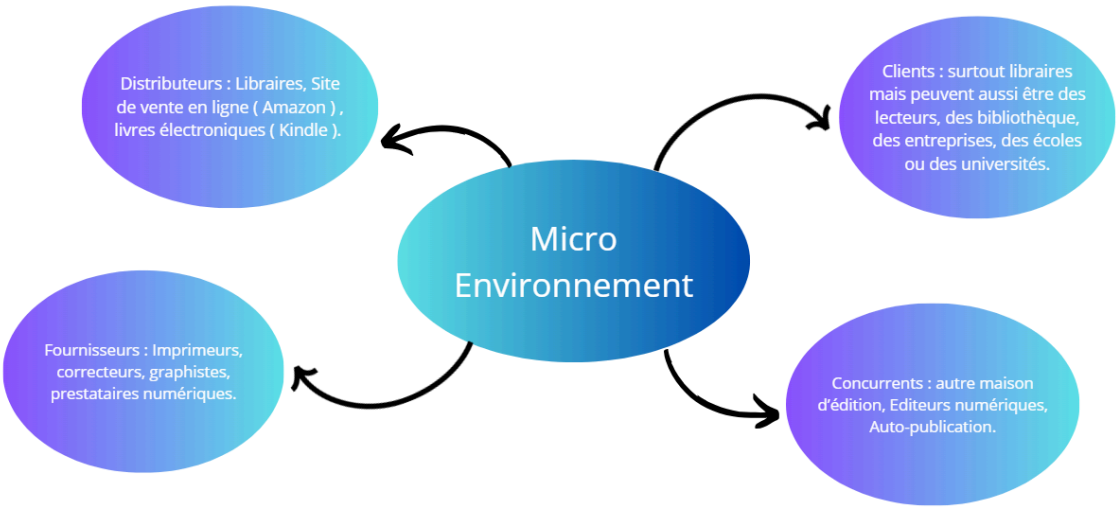

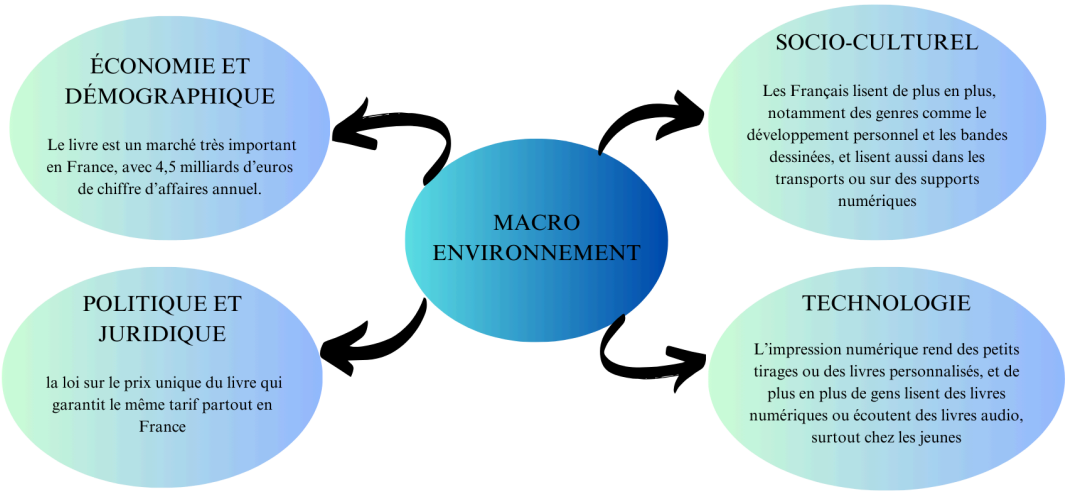

3. Analyse comparative des besoins exprimés dans les fonctions des sites des maison d'édition "Editions du Détour" et "Economica"

1- Éditions Economica

Le site des Éditions Economica offre ces fonctionnalités :

- **Achat de livres** : Les utilisateurs peuvent acheter des livres en ligne.
- **Descriptions complètes des livres :** Les utilisateurs peuvent consulter les fiches descriptives des livres (date de parution, genre, domaine, prix, format, ISBN).
- **Consultation des catégories** : Les utilisateurs peuvent découvrir des livres classés par catégorie.
- **Inscription** : Les utilisateurs peuvent créer un compte
- **Contact** : Les utilisateurs peuvent contacter la maison d'édition
- **Informations sur la maison d'édition** : Les utilisateurs peuvent découvrir l'histoire de la maison d'édition mais aussi sa mission et ses activités.

2- Les Éditions du Détour

Le site des Éditions du Détour offre ces fonctionnalités :

- **Abonnement** : Les utilisateurs peuvent s'abonner à des services.
- **Extraits de livres** :Les utilisateurs peuvent lire des extraits de livres pour découvrir les ouvrages.
- **Descriptions complètes des livres** : Les utilisateurs peuvent consulter les fiches descriptives des livres (date de parution, genre, domaine, prix, format, ISBN).
- **Recherche de livres** : Les utilisateurs peuvent rechercher des livres .

- **Informations sur la maison d'édition** : Les utilisateurs peuvent découvrir l'histoire de la maison d'édition mais aussi sa mission et ses activités.

3- Comparaison

Commerce en ligne : Economica offre une boutique en ligne pour acheter des livres, ce que le site des Éditions du Détour ne propose pas.

Extraits de livres : Les Éditions du Détour permettent de lire des extraits, alors que cette fonctionnalité n'est pas mentionnée pour Economica.

Recherche de livres : Les Éditions du Détour intègrent une recherche avancée, tandis que Economica se concentre sur la classification par catégories.

Inscription et abonnement : Economica permet la création de comptes, tandis que Les Éditions du Détour privilégient un système d'abonnement.

Contact et informations : Les deux sites offrent des moyens de contacter la maison d'édition et de s'informer sur leurs activités.

---

4. Liste des fonctionnalités à réaliser pour votre site

1. Gestion des livres et du catalogue

- Consultation des catégories de livres pour faciliter la navigation.
- Fiches descriptives détaillées pour chaque livre contenant le titre, auteur, date de parution, le genre,le domaine,le prix , le format et le ISBN.
- Une recherche avancée par titre, auteur, genre, ou ISBN.

2. Commerce en ligne

Achat de livres en ligne avec :

- La gestion des paniers.
- Le paiement sécurisé.
- La confirmation et le suivi des commandes.
- Le téléchargement d'extraits de livres pour permettre aux utilisateurs de découvrir un ouvrage avant de l'acheter.

3. Expérience utilisateur

- Inscription et gestion de comptes pour une suivi des commandes et historique des achats.
- Personnalisation de l'expérience (recommandations selon les recherches ou les achats).

4. Informations sur la maison d'édition

- Une section présentant l'histoire, la mission et les valeurs de la maison d'édition.
- Une section contact avec les coordonnées et moyens de contact (formulaire, email, numéro de téléphone).

- Une page dédiée aux partenariats et aux collaborations éventuelles.

---

5. Diagramme des interactions

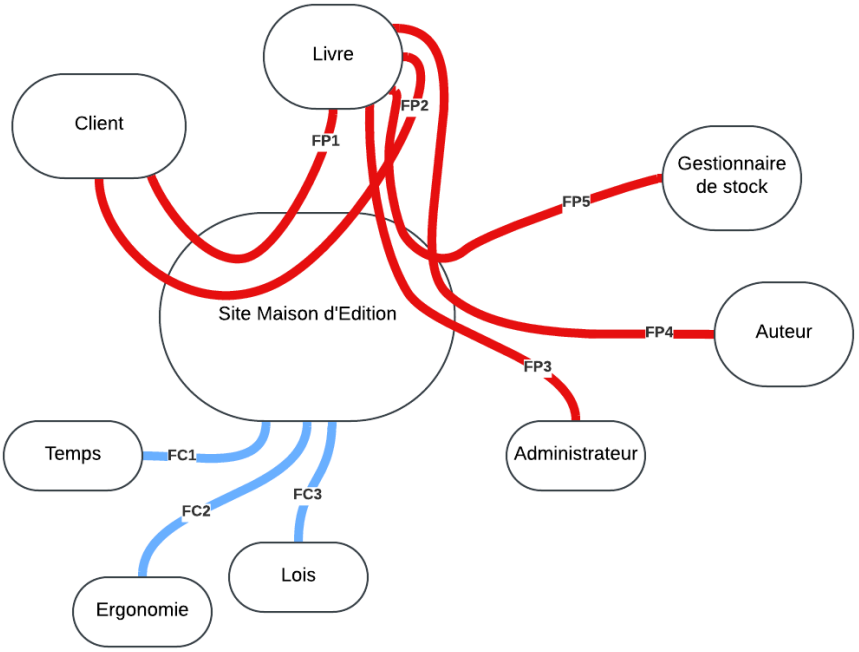

FP1: Permettre à un client de commander et de se faire livrer un livre.
FP2: Permettre a un client de connaitre les caracteristiques d'un livre
FP3: Permettre a l'administrateur de créer, modifier un livre
FP4: Propose la biographie de l'auteur
FP5 : Tiens a jour la fiche de sock des livres

FC1 : Etre utilisable 24h/24h et 7j/7j
FC2 : Etre facile d'utilisation
FC3 : Respecter les obligations legales

Identifiant	Fonctions de service	Descriptif
FP1	Permettre à un client de commander et de se faire un livre	Relation entre le livre et le client. Le système permet de commander et recevoir les livres choisis.
FP2	Permettre à un client de connaître les caractéristiques d'un livre	Relation entre le livre et le client. Afficher les informations du livre
FP3	Permettre à l'administrateur de créer et modifier un livre	Associé à l'administrateur Relation entre l'administrateur et le livre L'administrateur peut créer et mettre à jour les livres
FP4	Propose la biographie de l'auteur	Relation entre l'auteur et le livre . Proposer une section dédiée aux biographies des auteurs.
FP5	Tient à jour la fiche des stocks des livres	Relation entre le gestionnaire des stocks et le livre . Permet de mettre à jour en temps réel les stocks.
FC1	Être utilisable 24h/24h et 7j/7j	Le système doit être en ligne en permanence.
FC2	Être facile d'utilisation	Une interface ergonomique doit être mise en place.
FC3	Respecter les obligations légales	Obligations de respecter les lois applicables sur le site .

6. Organigramme technique produit

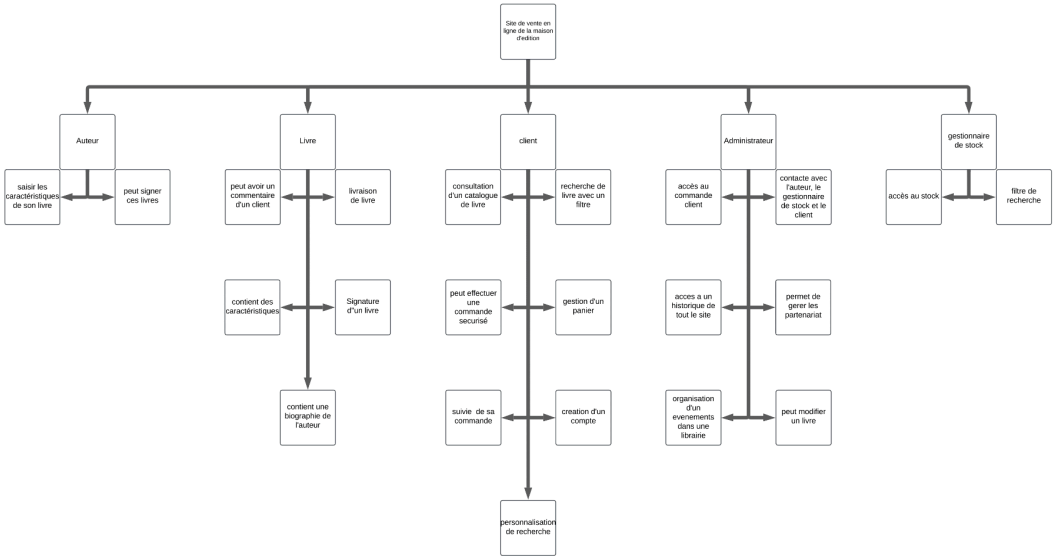

7. Conclusion

En conclusion, les utilisateurs du site, qu'il s'agisse de simples lecteurs ou de grands distributeurs de livres, ont des besoins très différents. Il est donc crucial que le site soit facile à utiliser, tout en respectant des standards comme la norme W3C pour une meilleure ergonomie. Parmi les fonctionnalités principales, les utilisateurs souhaitent pouvoir accéder à des informations détaillées sur les livres, consulter un historique d'achats et de stock, et être informés des partenariats ou événements liés à la maison d'édition et ses auteurs. D'autres idées, comme la recommandation de livres en fonction de l'historique des achats ou des comptes, ont également été proposées pour rendre l'expérience plus fluide. Ce cahier des charges nous a permis de mieux comprendre les besoins des clients en combinant l'analyse de la concurrence, des interviews et des recherches sur le secteur de l'édition.